AMSK BRASIL

Associação Internacional Mayle Sara Kali

RELATÓRIO DE ATIVIDADES

2020

ASSOCIAÇÃO INTERNACIONAL MAYLÊ SARA KALÍ

AMSK/BRASIL

RELATÓRIO ANUAL 2020

Website: www.amsk.org.br
Twitter: mobile.twitter.com/AMSKBrasil
Issuu: https://issuu.com/amsk0/docs

Cadernos Digitais:
Blog AMSK/Brasil: amskblog.blogspot.com.br
Blog Cozinha dos Vurdóns: cozinhadosvurdons.blogspot.com.br
Blog Homeopata dos Pés Descalços:
homeopatiaparamulheres.blogspot.com.br

Canal YouTube https://www.youtube.com/channel/
UCDKpsyowAjZJwbFSGZP4hOg

Representante legal da organização:
Nome: Elisa Costa
Cargo: Presidenta da AMSK/Brasil
E.mail: contato@amsk.org.br

ATUAÇÃO DA AMSK/BRASIL

Em razão da pouca informação sobre as especificidades étnicas do Povo Rom do Brasil e da sua história, modo de vida, tradições e costumes, a AMSK/Brasil tem se dedicado ao levantamento, sistematização e ampla divulgação de informações sobre os romani do país e em outros países. Tem atuado de forma direta no nível nacional, porém sempre buscando estreitar o diálogo com organizações romani de outros países – Portugal, Espanha e Argentina – com o objetivo de contribuir para a troca de conhecimentos, experiências e boas-práticas em termos de organização e de construção de políticas públicas, programas e ações de atendimento das demandas dessa população.

O fortalecimento dos direitos e das políticas públicas para os romani do país tem sido a estratégia seguida na execução das seguintes linhas de ações:

- Mediação entre as representações, as comunidades romani e órgãos do poder executivo, judiciário e legislativo incluindo o encaminhamento de denúncias de violações dos direitos humanos;
- Apoio às representações e às comunidades romani para o fortalecimento de sua organização e participação social nos processos de discussão de políticas públicas e legislação;
- Realização de atividades de sensibilização e capacitação de representações romani sobre seus direitos para viver em pleno a sua cidadania;
- Fortalecimento na participação e controle social a fim de ampliar os processos de discussão das políticas públicas e da legislação;
- Gestão da informação sobre o Povo Rom no Brasil e no mundo;
- Levantamento de dados e elaboração de estudos sobre as condições de vida do Povo Rom no Brasil;
- Apoio técnico a órgãos governamentais, nos níveis federal e local, para o aprimoramento das políticas públicas setoriais e de direitos voltadas para a melhoria no atendimento da população romani nos serviços públicos ofertados.

AÇÕES REALIZADAS EM 2020

Com a crise sanitária instaurada no mundo e no Brasil em decorrência da nova doença por coronavírus, a COVID-19 (contaminação pelo vírus SARS-CoV-2, Novo Coronavírus), em fevereiro de 2020, a AMSK/Brasil estabeleceu estratégias de trabalho remoto com a utilização de ferramentas de comunicação em meio digital para o atendimento das pessoas de etnia Romani.

Prestar informação correta sobre as orientações para precauções apropriadas à prevenção ao contágio, e identificação dos sintomas da doença tornaram-se imprescindível diante da desinformação propagada pelo próprio chefe de Estado do país.

Nessas circunstâncias, realizar parcerias com entidades da sociedade civil e grupos de mulheres voluntárias para confecção de máscaras foi uma ação eficaz. No ano de 2020 foram distribuídas o total de 3000 máscaras para pessoas de etnia Romani com moradias em municípios nos estados de Goiás, São Paulo, Rio Grande do Norte, Bahia, Santa Catarina, e Distrito Federal.

As medidas restritivas as atividades econômicas promovida pelas tomadas de decisão governamental ao distanciamento social, causou impactos na renda familiar de muitos trabalhadores Romani, autônomos. A AMSK/Brasil se dedicou na orientação a essas pessoas para formalização do pedido de Auxílio Emergencial — um suporte financeiro concedido pelo Governo Federal aos trabalhadores informais. Nesse processo de cadastramento até o pagamento do auxílio evidenciou no país, e entre os Romani, a exclusão digital — dificuldade de acesso a internet, aparelho de celular não compatível com a plataforma digital governamental, falta de conhecimento sobre o manuseio das ferramentas digitais, não ter computador.

Foram cadastradas 60 Romani, das quais 90% beneficiadas com o Auxílio Emergencial. Os 10% não beneficiados receberam ajuda humanitária dos serviços públicos da assistência social e do voluntariado de pessoas amigas da AMSK/Brasil.

As ações de *advocacy* junto aos órgãos do poder executivo e judiciário federal para a realização de testes da COVID-19 e protocolos de proteção em comunidades Romani da Bahia, São Paulo, Santa Catarina e Goiás. Em resposta as reivindicações da AMSK/Brasil, membros do Grupo de saúde, área técnica e sociedade civil por meio dos Ofícios nº 003 e nº 005, de 20 de abril de 2020, o Conselho Nacional de Saúde aprovou a Recomendação nº 035, de 11 de maio de 2020 - disponível em https://conselho.saude.gov.br/recomendacoes-cns/1166-recomendacao-n-035-de-11-de-maio-de-2020.

A AMSK/Brasil tem dado seguimento a uma série de atividades e parcerias iniciadas nos anos anteriores, produzindo materiais de referência, prestando assistência técnica a órgãos públicos, realizando ações de *advocacy* e atuando no fortalecimento da organização e participação social de representações romani nos espaços de discussão e elaboração de políticas públicas.

A AMSK/Brasil agradece a parceria da Escola de Conselhos de Pernambuco, na pessoa do Diretor Prof. Dr. Humberto Miranda, e do Prof. Dr. Suderlan Sabino Leandro, Escola Superior de Ciências da Saúde – ESCS na promoção do *Seminário A Saúde do Povo Romani em Tempos de Pandemia* e na continuidade dos debates sobre a Política de Atenção Integral à Saúde do Povo Romani

1 Participação em Agendas Nacional e Internacional

- **10 e 11 de março**, *Cultura de Paz e Solução Extrajudicial de Conflitos*, promovido pela Defensoria Pública do Distrito Federal no auditório da Escola de Assistência Jurídica da Defensoria Pública do Distrito Federal (EASJUR/DPDF), em Brasília, Distrito Federal; representantes Elisa Costa, Lucimara Cavalcante e Sonia Pereira Reis.
- **11 de março**, *II Seminário de Visibilidade dos Direitos Humanos das Mulheres* promovido pela Coordenação dos Cursos de Direitos e de Relações Internacionais - FAJS/UNICEUB, em Brasília, Distrito Federal. Palestrante Elisa Costa.
- **13 de julho,** Programa Saber Viver em Casa aborda 30 anos do ECA — Estatuto da Criança e do Adolescente. Palestrante Lucimara Cavalcante.
- **17 de julho**, Semana de Capacitação Interna— Pestalozzi de Canoas. Palestrante Lucimara Cavalcante.
- **29 de julho,** Jornada 30 anos do ECA — Colóquio Infâncias, Políticas Públicas e Luta Antirracista, promovido pela Escola de Conselhos de Pernambuco. Palestrante Lucimara Cavalcante.
- **9 de setembro**, *A Situação da Comunidade Cigana frente ao COVID-19*, promovido pela CAPEMISA Social. Palestrante Elisa Costa.
- **22 de setembro**, *A Importância da Participação dos Diversos Movimentos Sociais nos Conselhos de Direitos*, promovido pelo Núcleo de Estudos da Infância e Juventude — NEIJ/CEAM/UnB. Conferencista Lucimara Cavalcante.
- **25 de setembro**, Congresso Internacional Educación, Derechos e Igualdad para el Pueblo Gitano, promovido pela Universidad Nacional de la Patagonia Austral — UNPA e Observatorio Gitano. Conversatorio "Mujeres romaní, rostros e identidades" (Mulheres Romani, rostros e identidades). AMSK- BRASIL. Coordina Elisa Costa. Participan: Dra. María Helena Sarte, Jamilly Cunha María de Fátima Marques, Leda Oliveira Elisabete Martinho, Sônia Reis, e Elisa Costa.
- **30 de setembro**, Congresso Internacional Educación, Derechos e Igualdad para el Pueblo Gitano, promovido pela Universidad Nacional de la Patagonia Austral — UNPA e Observatorio Gitano. *Conversatorio: A Rromá no Brasil: Realidade, fantasia e rromafobia*. AMSK. Coordinan Elisa Costa. Participan: José Ruiter Cerqueira, Michel Kriston, Alexsandro Castilho, Pedro Nicolich.
- **30 de setembro**, Congresso Internacional Educación, Derechos e Igualdad para el Pueblo Gitano, promovido pela Universidad Nacional de la Patagonia Austral — UNPA e Observatorio Gitano. Conversatorio: *Mujeres gitanas /romaní: reflexiones sobre nuestras realidades*. Mesa: *A Arte Romani: desafios e perspectivas no mundo da Dança Artística*. Participação: Lucimara Cavalcante, Anne Kellen e Sandra Candido.
- **15 de outubro**, *Las poblaciones romanies/gitanas en las Américas: Apoyo al fortalecimiento de capacidades*, promovido pela Sección de Pueblos Indígenas y Minorías do Alto Comisionado de las Naciones Unidas para los Derechos Humanos (OACNUDH) en la America Latina. Participantes Elisa Costa e Lucimara Cavalcante.
- **21 de outubro,** *Tributos, Obrigações e Benefícios fiscais: Federal Estadual e Municipal para Ong Assistência Social*, promovido pela CAPEMISA Social e Instituto de Direito Coletivo. Participação: Lucimara Cavalcante.
- **23 e 24 de setembro**, *Fórum Nacional sobre Letalidade Infantojuvenil*, promovido pela Secretaria Nacional dos Direitos da Criança e Adolescente do Ministério da Mulher, da Família e dos Direitos Humanos. Participante: Lucimara Cavalcante.
- **19 a 23 de outubro**, *V Fórum Nacional das Transferências da União*, promovido pelo Departamento de Transferência da União da Secretaria de Gestão do Ministério da Economia. Participante: Lucimara Cavalcante.
- **23 de outubro**, *Reunión de la Comisión Permanente de Discriminación, Racismo y Xenofobia,* na XXXVI RAADH - Reunião de Altas Autoridades sobre Direitos Humanos del Mercosur, por la Presidencia Pro Tempore Uruguaya del Mercosur (PPTU). Participante: Lucimara Cavalcante.
- **31 de outubro**, *Ativismo Político entre Mulheres Romani*, Oficina 6 realizada na 32ª Reunião Brasileira de Antropologia. Palestrantes: Lucimara Cavalcante, Elisabete Martinho, Anne Kellen, Leda Oliveira, Sandra Candido, Sonia Reis.
- **6 de novembro**, Reunión Plenaria da XXXVI RAADH - Reunião de Altas Autoridades sobre Direitos Humanos del Mercosur, por la Presidencia Pro Tempore Uruguaya del Mercosur (PPTU). Participação: Lucimara Cavalcante.

1 Participação em Agendas Nacional e Internacional

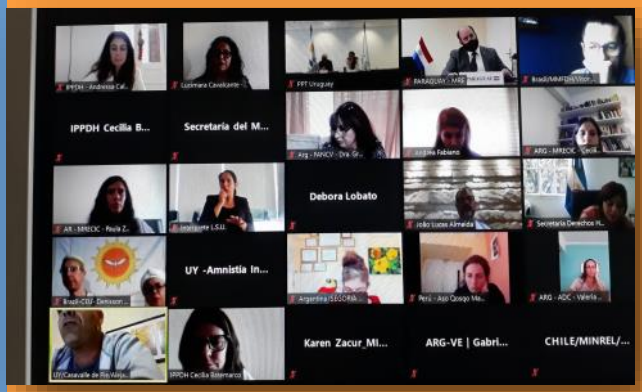

- **18 de dezembro**, *Seminario Regional sobre Inclusión Laboral de Personas con Discapacidad* de los Estados partes y asociados del MERCOSUR. Participação: Elisa Costa e Lucimara Cavalcante.
- **19 e 20 de novembro**, 13th Session of the Forum on Minority Issues, Office of the High Commissioner for Human Rights (UN Human Rights) United Nations. Participação: Elisa Costa e Lucimara Cavalcante.
- **26 de novembro**, *Oficina Gestão, Políticas Públicas e Captação de Recursos para Organizações Não Governamentais*, promovido pela Secretaria de Estado da Mulher e dos Direitos Humanos de Alagoas (SEMUDH-AL) em comemoração aos *16 Dias de Ativismo*. Palestrante Elisa Costa.
- **8 de dezembro**, Conselhos dos Direitos das Mulheres pelo Fim da Violência, promovido pelo Conselho Estadual dos Direitos da Mulher de Santa Catarina. Palestrante: Lucimara Cavalcante.
- **17 de dezembro**, *Desafios e as possíveis soluções para a educação brasileira em 2021*, promovida pelo Grupo Coalizão Parlamentar pela Educação dao Congresso Nacional. Palestrante: Lucimara Cavalcante.

2 Representação em Órgãos Colegiados, Comitês e Comissões

2.1 Frente Parlamentar Mista de Promoção e Defesa dos Direitos da Criança e do Adolescente do Congresso Nacional.

A AMSK/Brasil, representada por Elisa Costa e Lucimara Cavalcante, participa da incidência política de articulação conjunta da sociedade civil com parlamentares na promoção e defesa dos direitos humanos de crianças e adolescentes. No exercício da participação e controle social da execução das políticas públicas setoriais e de direitos.

2.2 Conselho Nacional dos Direitos da Criança e do Adolescente (CONANDA)

A AMSK/Brasil representada por Ariadyne Acunha participa das Assembleias ordinárias e extraordinárias deliberativas e membro da Comissão de Mobilização e Formação.

2.3 Conselho Nacional dos Direitos da Mulher (CNDM)

A AMSK/Brasil representada por Lucimara Cavalcante participa das Assembleias ordinárias e extraordinárias deliberativas.

Em fevereiro de 2020, eleita Coordenadora da Câmara Técnica de Legislação e Normas passando a integrar a Coordenação Política do CNDM e a Comissão Nacional Organizadora da V Conferência Nacional de Políticas para as Mulheres (VCNPM).

2.4 Rede Nacional da Primeira Infância (RNPI)

A AMSK/Brasil, representada por Elisa Costa e Ariadyne Acunha, participa das Assembleias Ordinárias da RNPI contribuindo com a articulação nacional de organizações governamentais e não-governamentais, comprometida com a defesa e promoção dos direitos das crianças de zero a seis anos de idade.

2.5 Fórum Distrital de Defesa dos Direitos da Criança e do Adolescente (Fórum Distrital DCA)

A AMSK/Brasil, representada por Lucimara Cavalcante, integra a Coordenação Coletiva do Fórum Distrital DCA. Em agosto de 2020, eleita como representante no Conselho Gestor da Escola de Conselhos do Distrito Federal da Subsecretaria de Políticas para Crianças e Adolescentes da Secretaria de Estado de Justiça e Cidadania do Distrito Federal.

3 Estudos e Pesquisas

COSTA, Elisa; CAVALCANTE, Lucimara. O direito de existir. Seguindo na trilha da geração de dados. In: **Coletânea de artigos povos ciganos: direitos e instrumentos para sua defesa**, p. 124-150. 6ª Câmara de Coordenação e Revisão - Populações indígenas e comunidades tradicionais. Brasília: MPF, 2020. ISBN 978-65-87377-00-1. Disponível em http://www.mpf.mp.br/pgr/documentos/maio_cigano_coletanea_versao_final.pdf

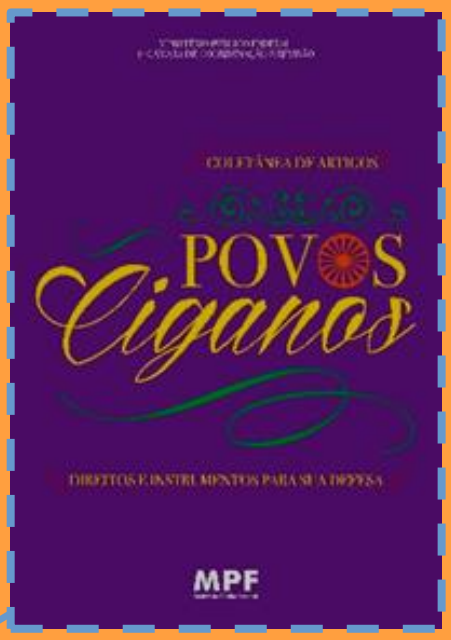

COSTA, Elisa. **Controle e participação social em tempos de coronavírus no Brasil.** AMSK/Brasil: Brasília-DF 2020. ISBN 978-65-00-02993-2. Disponível em https://amsk.org.br/imagem/publicacao/Publicacao10_AMSK-2020-ControlParticipSocial.pdf

4 Realização de Eventos

- **4 e 5 de novembro**, *Seminário Saúde do Povo Cigano/ Romani em Tempo de Pandemia*, realizado pela AMSK/Brasil em parceria com a Escola de Conselhos de Pernambuco e o Prof. Dr. Suderlan Sabino Lenadro, Escola Superior Ciências da Saúde — ESCS. Evento transmitido ao vivo pelo canal do YouTube promoveu a reflexão sobre as perspectivas e desafios da implementação da Política Nacional de Atenção Integral à Saúde do Povo Cigano/Romani no âmbito do Sistema Único de Saúde. Saiba a Programação.

  Assista o Seminário:
  Dia 4 de novembro, 09h às 12h Mesas Temáticas.
  Dia 4 de novembro, 14h às 18h Mesas Temáticas.
  Dia 5 de novembro, 09h às 12h Mesas Temáticas.
  Dia 5 de novembro, 14h às 18h Mesas Temáticas.

  Lançamento da Campanha Educativa, vídeos produzidos por discentes da turma de 3ª série do curso de Enfermagem da Escola Superior de Ciências da Saúde - ESCS do Distrito Federal:
  Orientações de práticas de cuidado à COVID-19.
  Orientações para os trabalhadores e profissionais da saúde.

- **7 de dezembro**, *Diálogos A Justiça e os Mecanismos de Denúncia e Escuta*, realizado pela AMSK/Brasil em parceria com o Observatorio de Mujeres Gitanas, alusivo a *Campanha 16 Dias de Ativismo pelo Fim da Violência Contra as Mulheres*.

  Assista a transmissão ao vivo realizada pelo canal AMSK BRASIL do YouTube.

4 Realização de Eventos

- **10 de dezembro**, *Campanha DOSTA—BASTA*, realização da AMSK/Brasil e o Observatorio de Mujeres Gitanas, alusiva aos *16 Dias de Ativismo pelo Fim da Violência contra as Mulheres*. Saiba a Programação.

  A Campanha contra todo tipo de violência seja produzida pelo racismo estrutural, pelo Estado, pela mídia, pela família ou sociedade em geral.

  Assista a transmissão ao vivo realizada pelo canal AMSK BRASIL do YouTube.

5 Projetos da AMSK/Brasil

AMORAS projeto coordenado por Ariadyne Acunha desenvolvido pela arte-educação e escuta por meio de metodologia própria, fazendo dos resultados intervenções artísticas e culturais com crianças e adolescentes de 4 a 16 anos.

No mês de fevereiro, em parceria com a organização DZAPGO, desenvolveu em comunidades ribeirinhas e quilombolas residentes nas cidades de Melgaço e Salvaterra na Ilha de Marajó—PA oficinas de arte-educação com crianças, e realizou ações humanitárias com a distribuição de vestuários, calçados, brinquedos e cestas básicas.

A AMSK/Brasil agradece a parceria que oportunizou espalhar sementes do Amoras em prol da dignidade humana.

O projeto **Sal da Terra** nasce em 2017 sob a coordenação de Elisabete Martinho para dar voz, abraço, cuidado e respeito a mulheres maravilhosas que precisam de um tempero, na medida certa, para serem visíveis.

Desenvolvido em Guadalupe, Rio de Janeiro, com ´doações voluntárias para as ações humanitárias de combate a pobreza, e promoção de oficinas de cidadania as pessoas atendidas.

Em 2020, o projeto fortaleceu o trabalho em rede com voluntários e profissionais dos equipamentos governamentais da área de saúde, assistência social e educação para o atendimento das pessoas assistidas.

AMSK
BRASIL
Associação Internacional Mayle Sara Kali